



# Atuação do **MPRS** na pandemia da **COVID-19**

#mprscontraocoronavirus

# Adaptação da estrutura para garantir prestação de serviços à população

Reestruturação interna para adaptação às medidas de prevenção ao vírus e adoção de protocolos de segurança para proteção de membros e servidores

- Promotorias abertas – retorno ao trabalho presencial em 4 de maio (expediente especial)
- Suporte ao trabalho remoto: ampliação da rede de acesso à internet – aumento de 70% no link e em 10x a capacidade de acessos remotos simultâneos (VPNs)
- Incremento no número de videoconferências realizadas pelo MPCON em 953%

Média mensal antes da pandemia **60 audiências/mês** X Média neste período **572 audiências/mês**



## Atuação unificada

Estratégias para garantir uma atuação integrada capaz de dar respostas rápidas

- PAs instaurados em todas as comarcas para acompanhar a situação local nos 497 municípios gaúchos
- Posições institucionais em temas de grande impacto
- Suporte técnico e jurídico permanente: questões inéditas e novos conflitos exigiram diferentes intervenções



# Centralidade da política sanitária

Ao MP não cabe definir a política pública, mas, uma vez definida, compete à instituição fiscalizar sua correta aplicação

## Conflito de competências

decretos federais x decretos estaduais x decretos municipais

## Lockdown e o direito de ir e vir

- Ação Direta de Inconstitucionalidade em Pelotas
- Reversão em Rosário do Sul – articulação da Promotoria de Justiça local

**MP alerta para ilegalidade do fechamento de acessos a municípios em razão de coronavírus**

Em Capão da Canoa e Torres, foram montadas barricadas para evitar o ingresso de

**“Nossa ação vai ser na linha do cumprimento do decreto estadual”, afirma chefe do MP**

DIÁRIO DO TRANSPORTE

Ministério Público entra com ação para Pedidos de Inconstitucionalidade do decreto estadual sobre transporte público

Publicado em: 10 de junho de 2020



**Justiça impede que Prefeitura de Pelotas proíba circulação de pessoas e veículos em lockdown**

Pedido foi feito pelo Ministério Público, que entende que ações que atingem o direito do cidadão de ir e vir são inconstitucionais. L

**MP recomenda que Prefeitura cadastre casos confirmados da Covid-19 no e-SUS**

Procuradoria municipal respondeu que está trabalhando para atender à questão

25/05/2020 | 18:22 Atualizado 18:29 Por Jessica Hübler



Após recomendação do Ministério Público, prefeitura de Caxias detalhará gastos no combate ao coronavírus

Segundo município, dados já estão disponíveis para consulta, mas será criada área especial em site





# Mediação de conflitos e articulação de soluções

- Participação do MP em comitês de crise, fóruns de debates e nos Centros de Operações na capital e interior
- Diálogo permanente com o Governo, Prefeituras e entidades representativas dos setores econômicos

# EDUCAÇÃO

## Mediação de conflitos - retorno às aulas e ensino remoto

O MP teve papel fundamental na resolução dos conflitos relacionados à educação.

- Participação na definição de protocolos para o ensino remoto e o retorno às aulas, com emissão de nota técnica que embasou o decreto estadual.
- Mediação entre Governo do Estado e municípios, representados pela Famurs, para o retorno das atividades presenciais nas escolas; esclarecimento sobre a posição do MP em diversos encontros com as coordenadorias regionais dos municípios
- Mediação de conflito de decretos estadual e municipal da capital envolvendo questões sanitárias e de calendário.





## Mensalidades escolares

- Mediação exitosa com consenso em relação à transparência das informações para redução das mensalidades escolares; não vinculação do comprovante de matrícula em novo estabelecimento para rescisão contratual na educação infantil, com comunicação aos órgãos de proteção.



## Educação infantil e assistência social

- Acordo, homologado pela Justiça em processos judiciais em andamento (1º e 2º graus), garantindo manutenção financeira das instituições parceiras do município de Porto Alegre e dos empregos, viabilizando a continuidade do serviço.



# DEFESA DOS DIREITOS DE CRIANÇAS E ADOLESCENTES

## Socioeducativo

- Articulação para adoção de protocolos de segurança em saúde nas unidades de cumprimento de medidas socioeducativas
- Criação de grupo para trabalhar superlotação nas unidades de medidas socioeducativas em razão do limite de capacidade máxima
- Monitoramento dos ingressos e saídas de adolescentes no sistema FASE

## Proteção

- Monitoramento da lotação das UTIs pediátricas no Estado durante a pandemia
- Atuação para garantir o atendimento pelos Conselhos Tutelares
- Adoção de protocolos de prevenção à Covid-19 nas unidades de Acolhimento Institucional





## Do crime para a educação

Projeto Alquimia II viabiliza a restauração de celulares apreendidos em penitenciária e distribui para alunos de escolas públicas, possibilitando o acesso ao ensino remoto até que seja possível o retorno às aulas presenciais. A iniciativa ainda garante destinação adequada ao resíduo tecnológico.

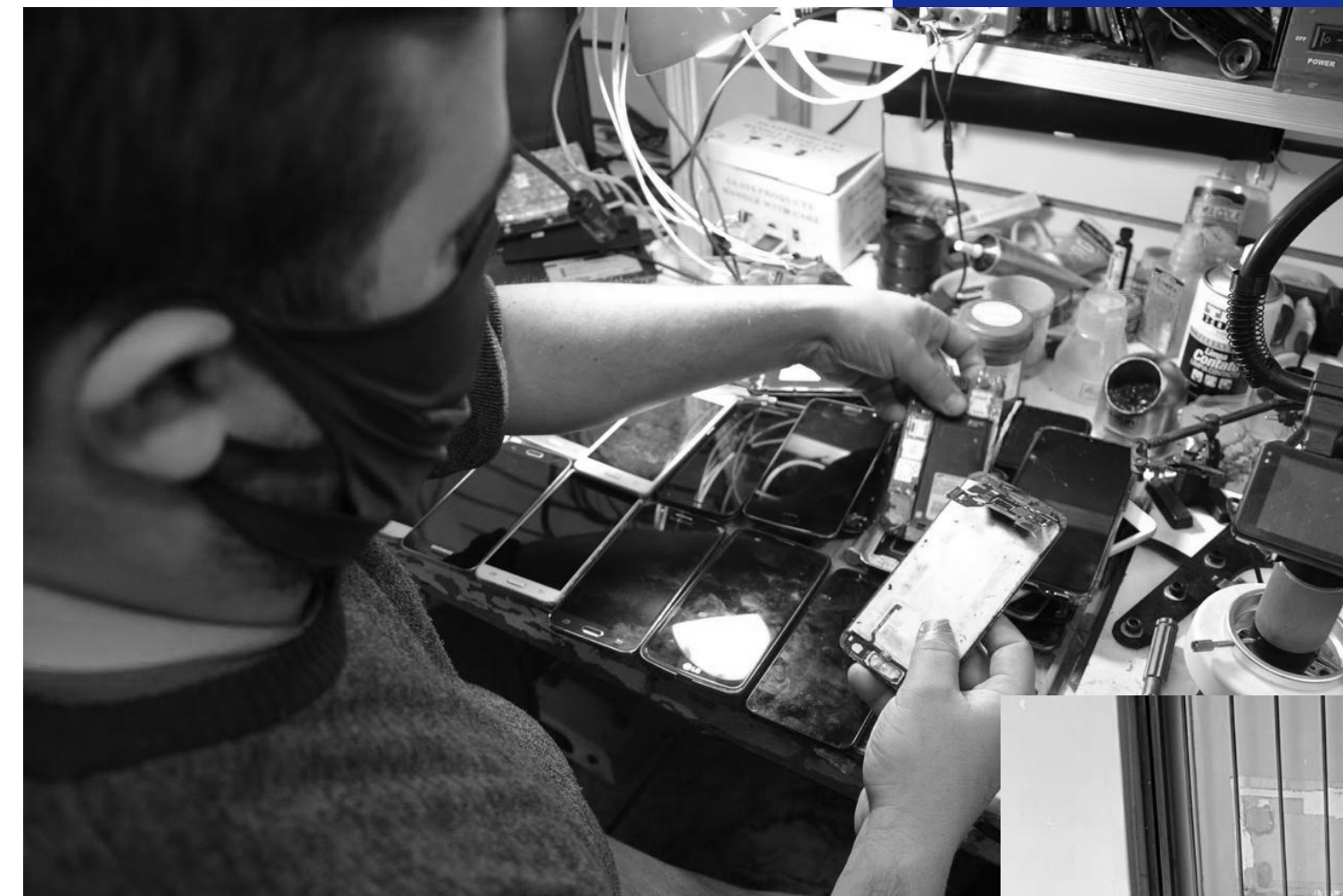

# SAÚDE E PROTEÇÃO SOCIAL

## Resultado da mediação e articulação do MP na área da saúde

- Redução da subnotificação de dados
- Qualificação dos sistemas de Regulação de Leitos de UTIs e de Monitoramento da Secretaria Estadual da Saúde
- Redistribuição dos medicamentos entre hospitais
- Racionalização na distribuição de respiradores
- Negociações para fornecimento de analgésicos e sedativos





- Protocolos para contenção dos surtos em instituições de longa permanência para idosos - ILPIs
- Fluxos para comunicação de óbitos e coleta imediata de material para teste diagnóstico Covid-19
- Articulação com a Secretaria da Saúde e PGE para regular manejo de corpos pelas funerárias e os procedimentos fúnebres. Mais segurança sanitária e celeridade no transporte da capital para o interior



- Orientações para realização de convenções partidárias, carreatas, bandeiraços, caminhadas, encontros ou comícios nas campanhas eleitorais para as eleições municipais
- Atuação mais integrada em questões envolvendo população de rua, com orientações emitidas pelo Centro de Apoio
- Participação no aprimoramento dos protocolos do Estado em áreas com regramentos específicos, como eventos e treinamentos de diferentes modalidades esportiva

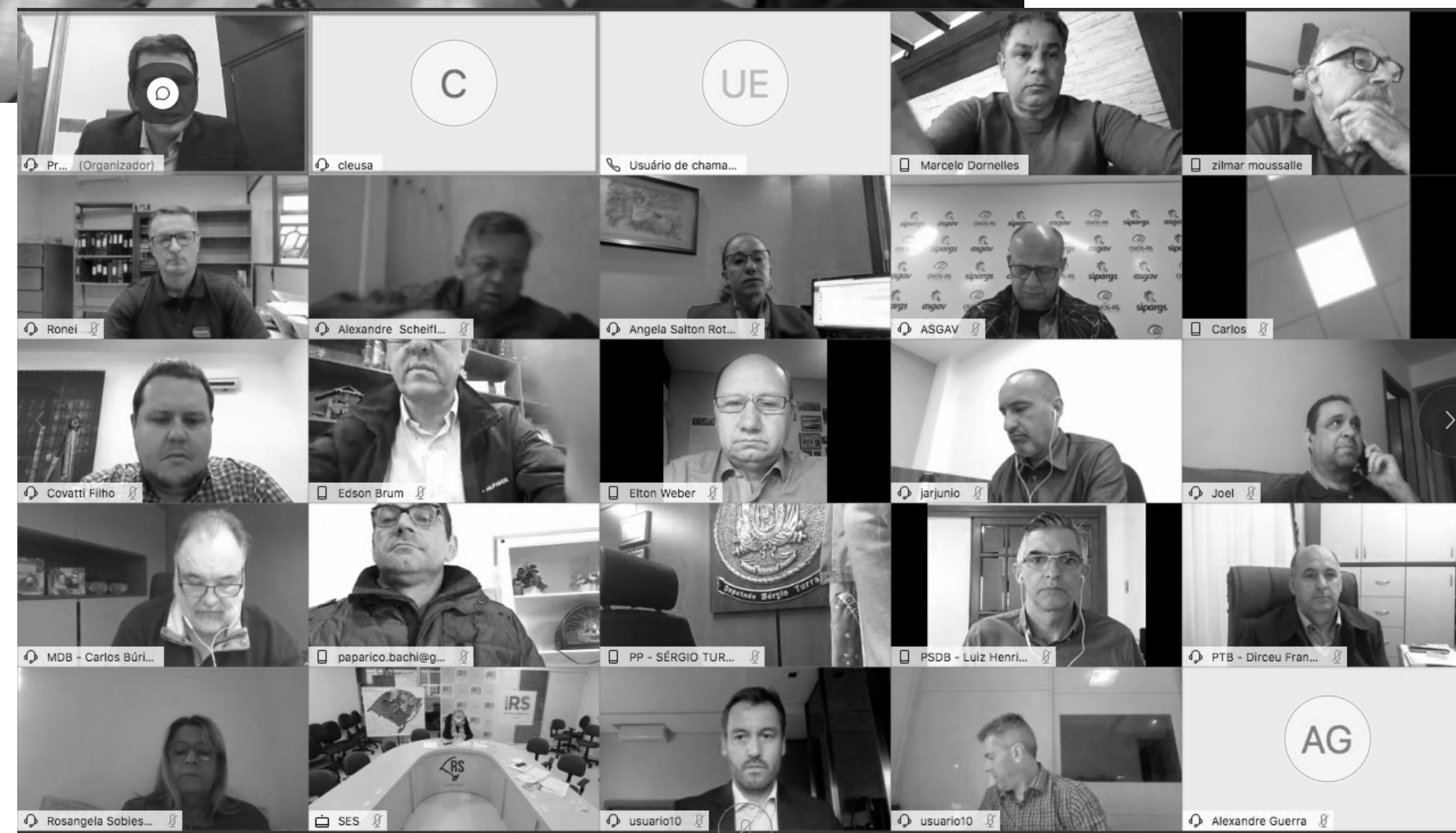
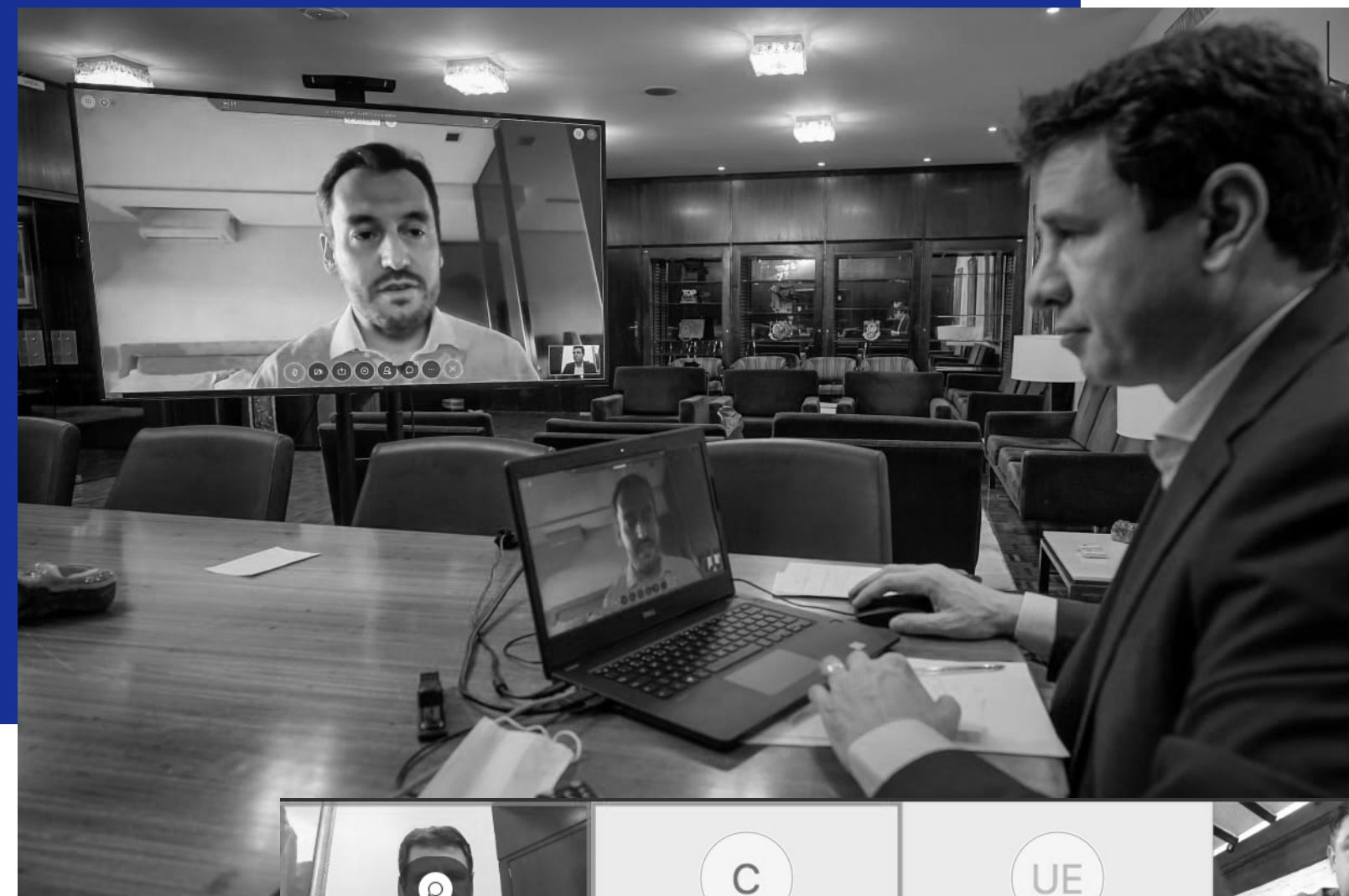

## Contenção de surtos em frigoríficos

Esgotadas as tentativas de mediação:

- Assinatura de TACs com empresas
- Plano de retomada gradativa das atividades aprovado pelo MP e homologado pela Justiça
- Interdição de dois frigoríficos em Lajeado (em ACPs ajuizadas pelo MPRS)

# MP NO ENFRENTAMENTO À PANDEMIA

**1.100 expedientes investigatórios instaurados  
(PP/PI + IC + PIC + PA)**

**1.412 Recomendações**

**139 Inquéritos Cíveis**

**55 Ações Cíveis Públicas**

**28 TACs**

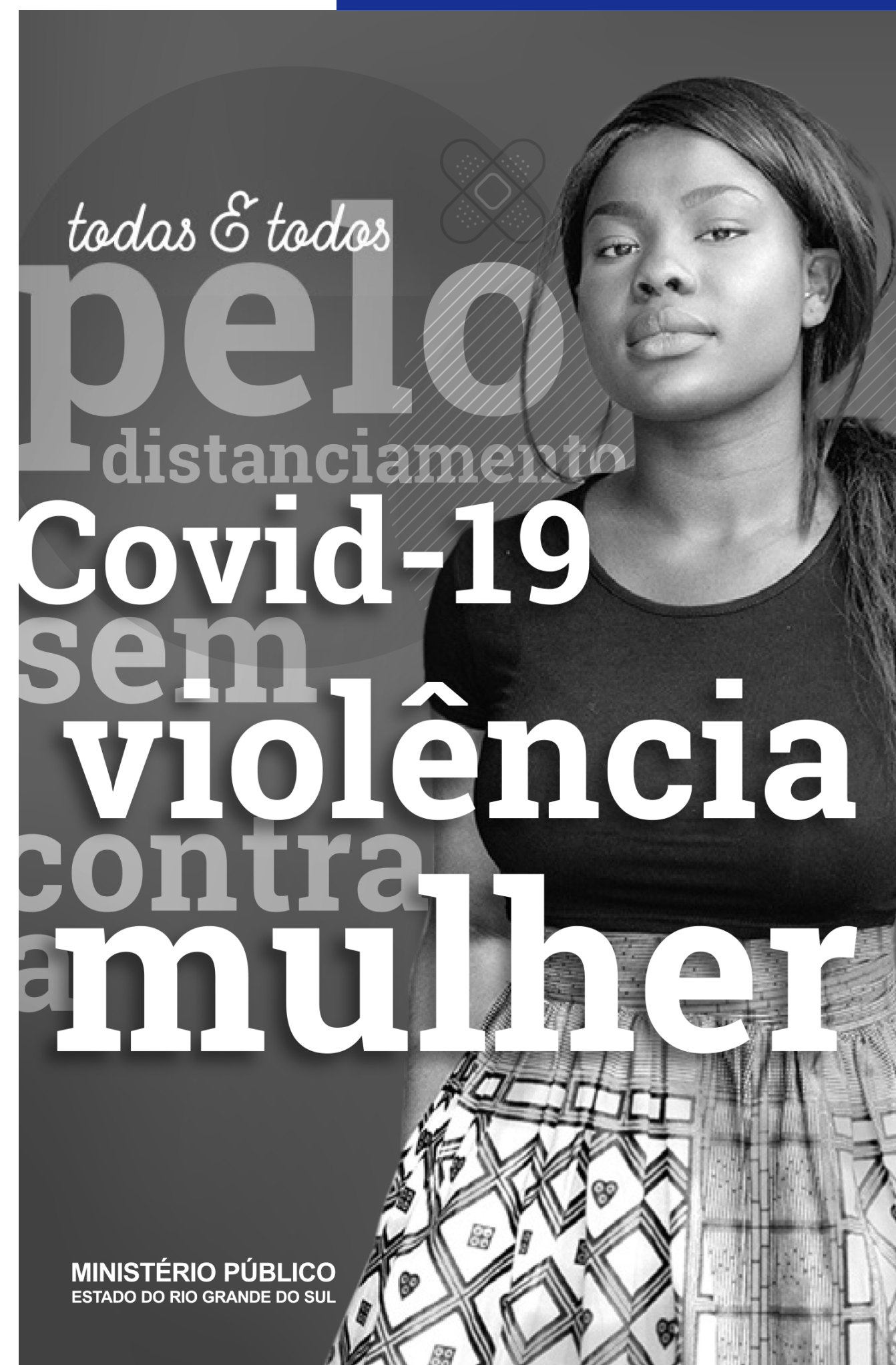

## Violência doméstica

- Cartilha online “Todas e todos pelo distanciamento: Covid-19 sem violência contra a mulher”
- Participação no Comitê Interinstitucional de Enfrentamento à Violência Contra a Mulher -Projeto Agregador
- Qualificação da Rede de Atendimento à Mulher Vítima de Violência Doméstica nas diferentes comarcas, através de cursos e reuniões online
- Implementação do projeto “Fale Com Elas” em diferentes comarcas, a partir piloto desenvolvido na Promotoria de Justiça de Combate à Violência Doméstica de Porto Alegre
- Divulgação da Campanha “Máscara Roxa”, lançada pelo Comitê Gaúcho Eles por Elas / He for She, para denúncia de casos de violência em farmácias

# SEGURANÇA PÚBLICA

## Reversão de soltura de presos

- Posição institucional contra soltura generalizada, defendendo que cada caso seja analisado individualmente
- Centenas de recursos contra decisões judiciais
- Investigações de uso de atestado médico falso para concessão de prisões domiciliares resultaram na reversão de solturas, pessoas presas e denunciadas
- MP integra Força-Tarefa que investiga desvio de R\$ 15 milhões da saúde





## CONSUMIDOR

- Apreensão de álcool em gel sem procedência e interdição de três fábricas clandestinas do produto
- Criação de grupo para integração das ações de fiscalização e responsabilização por abusos cometidos
- Atuação em relação à falta de água, aglomerações em agências bancárias e no sistema de transporte coletivo, entre outros



## DEFESA DA PROBIDADE ADMINISTRATIVA



Acompanhamento Contratações COVID-19 - Rio Grande do Sul

MINISTÉRIO PÚBLICO ESTADO DO RIO GRANDE DO SUL

Rede de Controle da Gestão Pública

#mprscontraocoronavirus coronavirus COVID-19

Filtros: Município, Órgão, Modalidade, Fase Atual

Comparativo entre o valor total em contratações e transferências da União por município

Município	Valor	Município	Valor Transferido
PORTO ALEGRE	R\$ 155.548.126,64	PORTO ALEGRE	R\$ 190.414.906,81
CAXIAS DO SUL	R\$ 17.790.876,2	CANOAS	R\$ 31.524.994,71
SANTA CRUZ DO SUL	R\$ 13.358.989,48	CAXIAS DO SUL	R\$ 30.037.160,57
NOVO HAMBURGO	R\$ 12.471.591	PELOTAS	R\$ 25.907.345,06

- Painel desenvolvido para comparar o valor total de contratações de cada município em relação ao valor recebido da União
- Criação da Força-Tarefa Covid-19 com atuação em todo RS para coibir abusos nas compras públicas de insumos

# União e compromisso no enfrentamento da crise

Contingenciamento dos  
orçamentos de Poderes e  
Instituições de Estado

**Impacto** de R\$400 milhões  
para o MPRS





## FRBL destinou R\$ 4,9 milhões para aparelhamento de 30 leitos de UTI

O FRBL também repassou **R\$ 247,5 mil** para compra de 45 mil frascos de álcool glicerinado. O produto foi incluído nas cestas básicas distribuídas pelo governo do Estado às comunidades em situação de vulnerabilidade social.

## Destinação de verbas diversas

- Atuação dos promotores para equipar hospitais e unidades de saúde
- Recursos oriundos de TACs, Fundo de Penas Alternativas, multas de ACPs, Penas Pecuniárias da Vara de Execuções Criminais, entre outros



# INSERÇÕES DO MPRS NA MÍDIA

Jornal, Rádio, TV, Site

Março - 2.531	Março - 58
Abril - 2.601	Abril - 42
Maio - 2.656	Maio - 36
Junho - 2.785	Junho - 24
Julho - 2.112	Julho - 31
Agosto - 3.096	Agosto - 31
Setembro - 2.441	Setembro - 54
Outubro - 2.592	Outubro - 15
<b>TOTAL - 20.814</b>	<b>TOTAL - 291</b>
Média mensal - 2.602	Média mensal - 36

*Crescimento de 20% em relação ao mesmo período de 2019*

